哥林多後書

哥林多後書 第6章

- 表明自己是神的用人6：3－13 (Servants of God)
- 分別為聖的生活 6：14－18；7：1

分別為聖的生活

- 同負一軛（林後 6：14－16）
  - 軛：駕車時擱在牛馬頸上的曲木

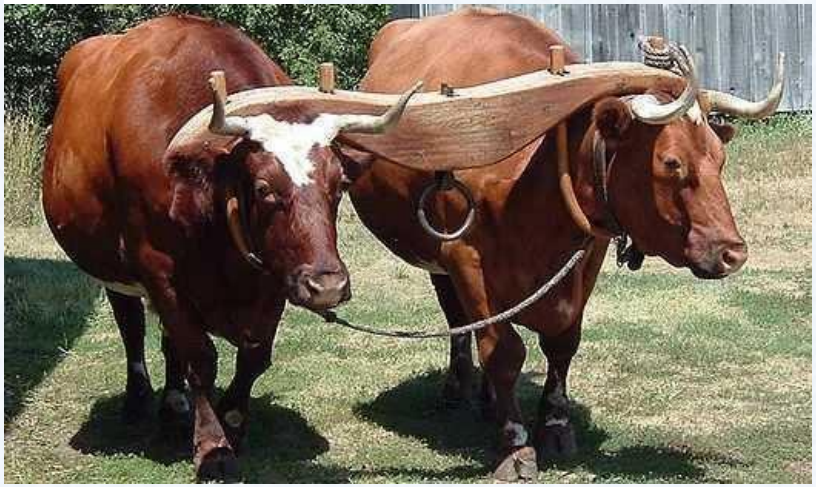

  - 目的：增加力量或是資源，讓所設定的目標能夠被更有效的達成

分別為聖的生活

- 為什麼信主和不信主的人不能同負一軛？是那裡不相配？
- 信主和不信主的人可不可以合夥作生意？
  信主和不信主的人可不可以結婚？
  信主和不信主的人可不可以…？

申命記 22：10
不可並用牛、驢耕地。

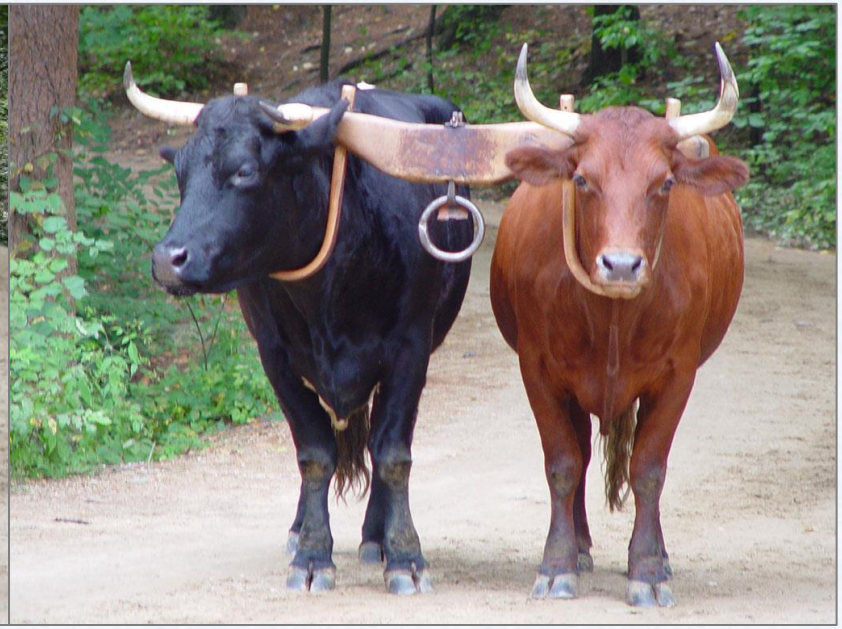

分別為聖的生活

歌林後書 6：14－16

v.14	義（因信稱義） 羅 3：26，28；5：1	不 義
	光 明（生命的光） 約 8：12	黑 暗 約 3：19
v.15	基 督（受膏者）	彼 列 ／撒 但（抵擋） 太 4：10
	信 主	不 信 主
v.16	神 的 殿	偶 像

同負一軛是在雙方有相近的屬靈生命和價值觀的前題下才有可能有效的實現。這前題在需要有合一（one／unity）和親密關係的事上特別顯出其必要性。

分別為聖的生活

❖ 信主和不信主的人可不可以合夥作生意？

信主的人	不信主的人
生意和錢財都是神所賜的，應該要為神所用，成為祝福別人的管道，積財寶在天上	生意和錢財都是我自己憑本事努力賺的，應該要積財寶在自己的銀行帳戶，用來享受人生
星期天是敬拜神的時間，應該休息一天不作生意，參加教會的聚會，在主裡得享安息	星期天人潮最多生意最好，應該要延長營業時間，掌握商機

❖ 信主和不信主的人可不可以結婚？

信主的人	不信主的人
十一奉獻是基督徒過奉獻生活的實際操練，應該要確實遵守	每個月的薪水自己家裡都不夠用了，還要捐給教會？
星期天是敬拜神的時間，應該參加教會的聚會，在主裡得享安息	週間工作已經很累了，星期天不在家裡休息還要去教會聽牧師訓話？

分別為聖的生活

信與不信的不能同負一軛，並不是指基督徒不能與世人交往和作朋友，基督的信仰是進入世界傳揚神的福音，而不是與世界隔絕，我們應該善用與世人平常的關係，積極的傳福音給未信主的朋友和家人。

彼得前書2：12
你們在外邦人中，應當品行端正，叫那些毀謗你們是作惡的，因看見你們的好行為，便在鑒察（或作：眷顧）的日子歸榮耀給神。

歌羅西書1：28－29
28我們傳揚他，是用諸般的智慧，勸戒各人，教導各人，要把各人在基督裡完完全全的引到神面前。29我也為此勞苦，照著他在我裏面運用的大能盡心竭力。

分別為聖的生活

- 神的子民、神的兒女，成為聖潔（林後 6：16－18；7：1）

出埃及記29：45
我要住在以色列人中間，作他們的神。

利未記26：12
我要在你們中間行走；我要作你們的神，你們要作我的子民。

以西結書37：27
我的居所必在他們中間；我要作他們的神，他們要作我的子民。

以賽亞書52：11
你們離開罷！離開罷！從巴比倫出來。不要沾不潔淨的物；要從其中出來。你們扛抬耶和華器皿的人哪，務要自潔。

蒙神揀選和拯救，神的兒女們，要從世界中分別出來，過一個分別為聖、討主喜悅的生活，我們雖然活在這世界卻不屬這世界；分別為聖不是與世隔絕，也不是自命清高，乃是生活在這彎曲悖謬的世代中，卻不跟隨這世界的潮流，遵守聖經的教導過生活，作神無瑕疵的兒女。

哥林多後書 第7章

- 保羅得著的安慰 7：2－7，12－16
- 從神而來的憂愁 7：8－11

保羅第三次旅行傳道
馬其頓
腓立比
9. 哥林多後書
Thessalonica
Berea
Amphipolis
Apollonia
8. 提多帶來好消息
Egnatian Way
Chalcedon
Nicea
Cyzicus
Abydos
特羅亞
Troas
7. 那時，因為沒有遇見兄弟提多，我心裏不安，便辭別那裏的人往馬其頓去了。(林後 2:13)
EPIRUS
Larisa
Aegean Sea
Assos
Nicopolis
Pergamum
Mitylene
Thyatira
亞西亞
Sardis
Smyrna
Philadelphia
Athens
哥林多
Cenchrea
4. 保羅第二次造訪
以弗所
2年3個月
Hierapolis
Laodicea
Colossae
亞該亞
1, 2. 哥林多前書，3. 差遣提摩太
Miletus
Sparta
5. 嚴厲、流淚的書信由提多送去
Halicarnassus
6. 以弗所暴動
LYCIA
Cnidus
Rhodes
Patara
RHODES
0
100
200 mi
0
100
200
300 km

保羅得著的安慰

- 保羅憂愁的原因
  - 保羅與哥林多教會有著親密的關係，保羅愛哥林多教會的弟兄姊妹，他帶著一顆為父的心，牧養哥林多教會（林後 2：2－5）。
  - 哥林多教會有弟兄姊妹犯罪（林前 4：21; 5：1）
  - 哥林多教會不處理犯罪的弟兄姊妹（林前 5：2，5）
  - 認罪悔改的弟兄姊妹不被赦免（林後 2：6－7）
  - 哥林多教會對真理有許多不明白的地方（林前 7－16）

保羅得著的安慰

- 從歌林多教會弟兄姊妹的反應

  歌林多後書7：7

  7不但藉著他來，也藉著他從你們所得的安慰，安慰了我們；因他把你們的想念、哀慟，和向我的熱心，都告訴了我，叫我更加歡喜。

  7 and not only by his coming but also by the comfort you had given him. He told us about your longing for me, your deep sorrow, your ardent concern for me, so that my joy was greater than ever.

- 從提多所受的禮遇

  歌林多後書7：13，15

  13故此，我們得了安慰。並且在安慰之中，因你們眾人使提多心裡暢快歡喜，我們就更加歡喜了。

  15並且提多想起你們眾人的順服，是怎樣恐懼戰兢的接待他，他愛你們的心腸就越發熱了。

從神而來的憂愁

- 憂愁：希臘文Lipi－因著已經發生的事情（為當下的環境）而悲傷難過

	依著神的意思憂愁 (v.9, v.10, v.11)	世俗的憂愁 (v.10)
生出	沒有後悔(no regret)的懊悔(repentance) 殷勤、自訴、自恨、恐懼、想念、熱心、責罰（或作：自責）	苦毒、傷心、失望、焦慮、消極、沮喪…
結果	以致得救 (Godly sorrow brings repentance that leads to salvation.)	叫人死 (Worldly sorrow brings death.)

從神而來的憂愁

詩篇38：18
我要承認我的罪孽；我要因我的罪憂愁。

使徒行傳11：18
眾人聽見這話，就不言語了，只歸榮耀與神，說：這樣看來，神也賜恩給外邦人，叫他們悔改得生命了。

When they heard this, they had no further objections and praised God, saying, "So then, even to Gentiles God has granted repentance that leads to life."

世界卫生组织

2019年12月4日

抑鬱症是全球一種常見病，有超過2.64億名患者(1)。抑鬱症不同於通常的情緒波動和對日常生活中挑戰產生的短暫情緒反應。尤其是，長期的中度或重度抑鬱症可能成為一個嚴重的疾患。患者可能會受極大影響，在工作中以及在學校和家中表現不佳。最嚴重時，抑鬱症可引致自殺。每年有近80萬人因自殺死亡。自殺是15-29歲年齡組人群的第二大死亡原因。

從神而來的憂愁

	依著神的意思憂愁	世俗的憂愁
舊約例子	大衛犯殺人和姦淫的罪，心中痛苦憂愁，在神面前認罪悔改（詩32:3-5）	掃羅驕傲、頑梗又悖逆，不遵行神的命令，又行神眼中看為惡的事，撒母耳多次勸戒掃羅，但掃羅至終不願悔改（撒上15:24-26）
新約例子	彼得說謊三次不認主，但想起耶穌所說的話：雞叫以先，你要三次不認我。他就出去痛哭（太26:75；路22：32）	猶大因著貪愛錢財，出賣耶穌，雖然後來後悔、自知犯罪，但最後卻上吊自殺（太27:3-5）